



PROJETO  
**VIDA CORRIDA**  
CAPÃO REDONDO

PLANO DE AÇÃO  
**2022**



# INDICE

05  
Introdução

12  
Certificados e registros

22  
Serviço Social 2021-2022

06  
Leis e normas – referencial de atuação

13  
Infraestrutura

25  
Cronograma anual Serviço Social 2022

08  
Apresentação

14  
Origem dos recursos 2021

27  
Frentes de atuação e atividades previstas para 2022

09  
Nossa atuação

16  
Justificativa do trabalho/Análise territorial

28  
Outras ações

10  
Finalidades Estatutárias

19  
Objetivos gerais e específicos

21  
Fluxo de atendimento geral

29  
Contatos



## **PLANO DE AÇÃO VIDA CORRIDA**

Vigência: 2022

### **RESPONSÁVEIS PELA ELABORAÇÃO:**

Marineide Santos, Presidente e Fundadora  
Daiane Modesto, Supervisora Administrativa  
Samara Martins, Assistente Social  
Gerson Fonseca, Consultor Social  
Robson Costa, Consultor Social  
Liz Terada, Comunicação  
Tiago Ribeiro, Designer

### **ASSOCIACAO PROJETO VIDA CORRIDA**

CNPJ: 13.736.205/0001-81  
Rua Arroio do Engenho, 161, Cohab Adventista,  
São Paulo - SP, Brasil CEP 05868-890  
Telefone de contato:  
(11) 5812-5204 / (11) 99573-5674  
E-mail: [vidacorrída@vidacorrída.org.br](mailto:vidacorrída@vidacorrída.org.br)  
Responsável Legal: Marineide dos Santos







# INTRODUÇÃO

A prática da atividade esportiva é um meio, e não a atividade fim da nossa organização. O esporte, para nós, é um poderoso “instrumento” de “intervenção social” e acreditamos no seu poder como mecanismo de socialização e uma via para desenvolver o potencial de crianças, adolescentes e adultos em todos os seus domínios (cognitivos, psicomotor e socioafetivos) (Lazzari; Thomassim e Stigger, 2010).

A Assistência Social tem como objetivo garantir a proteção social aos cidadãos, apoiando os indivíduos, suas famílias e comunidade por meio de ações e programas, no enfrentamento dos desafios e dificuldades enfrentados pelo público atendido. Por isso, para além do desenvolvimento de competências e habilidades sociais e emocionais, também vemos na prática esportiva um poderoso canal para acesso e engajamento dos indivíduos, nos permitindo atuar em diferentes frentes e oportunizar momentos e acessos negados aos atendidos e atendidas, que são, majoritariamente, pessoas em situação de vulnerabilidade socioeconômica.

Neste documento apresentaremos as frentes de atuação da organização, assim como cada programa previsto para o ano e nossa atuação no que tange a Assistência Social.







# LEIS E NORMAS - REFERENCIAL DE ATUAÇÃO

## **ASSISTÊNCIA SOCIAL:**

Lei nº 8742/93 que dispõe a LOAS – Lei Orgânica de Assistência Social. Resolução nº 145 de 15/10/2004, que dispõe da Política Nacional de Assistência Social. Resolução nº 109, de 11/11/2009,

que aprova a Tipificação Nacional dos Serviços Socioassistenciais. Resolução CNAS nº16, de 05/05/2010 que define parâmetros nacionais para a inscrição das entidades e organizações de Assistência Social, bem como serviços, programas, projetos e benefícios socioassistenciais nos Conselhos de



Assistência Social dos Municípios e do Distrito Federal.

Lei nº 12.101, de 27/11/2009 que dispõe sobre a certificação das entidades beneficentes de Assistência Social.

### **OUTROS MECANISMOS:**

Lei nº 13.019/2014 (alterada pela Lei nº13.204/2015) que define as regras nas parcerias entre governo e entidades sociais, incluindo aspectos legais e operacionais sobre a forma de firmar contratos com o poder público.

Lei nº 11.438, de 29/12/2006, que dispõe sobre incentivos e benefícios para fomentar as atividades de caráter desportivo e dá outras providências.

Lei nº 10.177, de 30/12/1998 e Decreto nº 55.636, de 26 de março de 2010, que autoriza o Poder Executivo a conceder crédito outorgado correspondente ao valor do Imposto sobre Operações Relativas à Circulação de Mercadorias e sobre Prestações de Serviços de Transporte Interestadual e Intermunicipal e de Comunicação – ICMS destinado pelos respectivos contribuintes a projetos esportivos credenciados pela Secretaria Estadual de Esporte, Lazer e Turismo de São Paulo – SELT.

### **REFERENCIAL:**

Política Nacional de Assistência Social – PNAS/2004

Lei nº 8.069, de 13/07/1990 que institui o Estatuto da Criança e do Adolescente (direitos das crianças e dos adolescentes).

Lei nº9.615, de março de 1998 (Lei Pelé) que institui normas gerais sobre desporto e dá outras providências (dos princípios fundamentais do desporto como direito individual)

Constituição Federal (dos direitos sociais previstos no artigo 6º da Constituição, que prescreve os direitos do cidadão à educação,

saúde, alimentação, trabalho, moradia, transporte, lazer, segurança, previdência social, proteção à maternidade, infância e à assistência aos desamparados).



# SOBRE A ORGANIZAÇÃO

## APRESENTAÇÃO

O Projeto Vida Corrida é uma Organização da Sociedade Civil, fundada em 1999 por Neide Santos, e localizada no Capão Redondo (periferia da Zonal Sul de São Paulo), que usa o esporte como uma ferramenta de transformação social. A Associação é composta por pessoas comprometidas que, proporcionam capacitação aos participantes através de condicionamento físico, técnicas e conhecimentos para a prática esportiva.

Desde quando o projeto era só a Neide ajudando a sua vizinha Maria Gonçalves a treinar, até agora, que alcançamos mais de 700 pessoas. Muita coisa mudou, é verdade, mas o impacto que o esporte tem em nossas vidas ainda é o mesmo. Através dele, continuamos inspirando o Capão Redondo a correr atrás de seus sonhos porque, para nós, não há sonho impossível. Quem conhece a história da Neide sabe que perseverar diante dos obstáculos é a nossa especialidade.

Há mais de duas décadas, nós aprendemos muito com todas as famílias, obstáculos e histórias. Hoje, o Vida Corrida tem orgulho em poder dizer que já ajudou muita gente, mas a vontade é de ajudar ainda mais. Porque é através de cada pessoa que construímos uma comunidade ainda melhor. Uma comunidade que, junta, consegue superar todas as dificuldades que aparecem no caminho.

## MISSÃO

Contribuir com a inclusão social de famílias que vivem no Capão Redondo, utilizando o brincar e o esporte para que crianças, jovens e mulheres desenvolvam suas potencialidades e atuem como protagonistas para a transformação social de nossa comunidade.

## VISÃO

Fazer do esporte uma via de desenvolvimento humano no Capão Redondo/SP e inspirar outras organizações e comunidades pelo compartilhamento de nossas práticas.

## VALORES

Transparência  
Confiança no ser humano  
Alegria  
Equidade de Gênero  
Diversidade  
Inclusão  
Solidariedade  
Empatia



# NOSSA ATUAÇÃO

O Projeto Vida Corrida atua para a promoção do empoderamento feminino, trabalhando a autoestima das participantes, desenvolvendo suas habilidades sociais e individuais, e instrumentalizando-as para melhorar a qualidade de vida de si mesmas, de suas famílias e comunidades.

A organização também atua com foco em crianças e adolescentes, oferecendo atividades esportivas, educação, cultura e lazer. Para as crianças e adolescentes, a brincadeira no Vida Corrida é coisa séria, pois entende-se que o lúdico é fundamental para o desenvolvimento social e humano dos alunos e alunas. Todos os participantes são acolhidos e acompanhados para que suas particularidades sejam respeitadas e suas potencialidades desenvolvidas. Para isso, temos a disposição dos participantes, uma equipe multidisciplinar com foco no desenvolvimento humano, social e esportivo.

Na organização, o esporte é facilitador, integrando-o com a saúde, para desenvolver o processo de conscientização da comunidade local sobre a importância do esporte sob outra concepção, abordando questões relacionadas ao respeito, solidariedade, responsabilidade social e a importância dos laços familiares. E oferecer através da prática do atletismo, basquete, futebol e tênis, um ambiente com oportunidades de aprendizagem e

desenvolvimento, favorecendo a inclusão dos familiares e dos moradores das comunidades atendidas.

As atividades acontecem no bairro do Capão Redondo, Zona Sul de São Paulo, região de grande vulnerabilidade social, com altos índices de violência.





# FINALIDADES ESTATUTÁRIAS

O estatuto da Associação Projeto Vida Corrida, protocolado e prenotado sob o nº 702.878 em 09/05/2011 e registrado pela 3ª Oficial de Registro de Títulos e Documentos e Civil de Pessoa Jurídica da Capital, descreve as seguintes finalidades estatutárias:

## CAPÍTULO PRIMEIRO

### DA DENOMINAÇÃO, DA SEDE, DURAÇÃO E FINALIDADE

**Artigo 1º:** Fica constituída a partir de 03 de janeiro de 2011, no Município de São Paulo, Estado de São Paulo, à Rua Arroio do Engenho nº 161, Cohab Adventista, CEP 05.868-890, a Associação Projeto Vida Corrida, a seguir denominada por Projeto Vida Corrida, uma associação de direito privado, constituída por tempo indeterminado, sem fins econômicos, de caráter organizacional, filantrópico, assistencial, promocional, esportivo, recreativo e educacional, sem cunho político ou partidário, com a finalidade de atender a todos que a ela se dirigirem, independente de classe social, nacionalidade, sexo, raça, cor ou crença religiosa, regida pelo Estatuto e pelas demais disposições legais que lhe forem aplicadas.

**Artigo 2º:** O PROJETO VIDA CORRIDA tem como objetivos principais: promover a defesa dos direitos sociais, coletivos e difusos relativos ao meio ambiente, ao patrimônio cultural, aos direitos humanos e dos povos; estimular

o aperfeiçoamento e o cumprimento de legislações que instrumentalize a consecução dos presentes objetivos: projetos e ações de caráter esportivo, bem como o incentivo à prática de hábitos saudáveis, atividade física, com recursos próprios ou advindos de convênios com o poder público, outras associações, fundações, empresas públicas, privadas, nacionais ou estrangeiras, ou outras formas jurídicas possíveis; estimulando a parceria, o diálogo local e solidariedade entre os diferentes segmentos sociais, participando junto a outras entidades de atividades que visem interesses comuns aos objetivos da associação visando o bem da comunidade.

**Artigo 3º:** No desenvolvimento de suas atividades, o Projeto Vida Corrida observará os princípios da legalidade, impessoalidade, moralidade, publicidade, economicidade e da eficiência, nas suas dependências e em seu quadro social.

**§ Único:** A Associação se dedicará às suas atividades através de seus administradores e associados, e adotará práticas de gestão administrativa, suficientes a cobrir a obtenção, de forma individual ou coletiva, de benefícios ou vantagens, lícitas ou ilícitas, de qualquer forma, em decorrência da participação nos processos decisórios, na consecução e no desenvolvimento de seus objetivos sociais.

**Artigo 4º:** O Projeto Vida Corrida não remunerará os membros do Conselho Diretor, Secretaria Executiva e Conselho Fiscal, não distribuindo



lucros ou dividendos a qualquer título ou sob nenhum pretexto, sendo que os excedentes de receita, eventualmente apurados, serão obrigatória e integralmente aplicados no desenvolvimento dos objetivos institucionais.

**Artigo 5º:** O Projeto Vida Corrida poderá aceitar auxílios, contribuições ou doações depois de examinados e aprovados pela diretoria, bem como firmar convênios nacionais ou internacionais com organismos, entidades públicas ou privadas, contanto que não impliquem em sua subordinação a compromissos e interesses que conflitem com seus objetivos e finalidades ou arrisquem sua dependência.

**Artigo 6º:** Diz respeito ao patrimônio da entidade o material permanente, acervo técnico, bibliográfico, equipamentos adquiridos ou recebidos de entidades públicas, privadas, pessoas físicas que através de convênios, projetos ou similares, são bens permanentes da sociedade e inalienáveis, salvo autorização em contrário expressa pela Assembleia Geral dos Associados.



# CERTIFICADOS E REGISTROS

Certificado	Número registro	Emissão
Certificado de Reconhecimento de Entidade Promotora de Direitos Humanos, para efeitos do Disposto no Decreto nº46.655/02	Certificado nº 2167 Processo: SJC-PRC-2021/01352	29/12/2021
Cadastro das Entidades de Defesa dos Direitos Humanos do Estado de São Paulo – CEDHESP	SJC-EXP-2021/03303	06/10/2021
CMDCA	Em processo de atualização	
CRCE – Certificado de Regularidade Cadastral de Entidades	CRCE 0212/2016	23/03/2022
Registro de marca – Instituto Nacional da Propriedade Industrial	Processo nº: 915108135 Fim da vigência: 21/05/2029	21/05/2019



# INFRA-ESTRUTURA



## NÚCLEOS DE ATENDIMENTO

**Sede:** R. Arroio do Engenho, 161 - Conj. Hab. Instituto Adventista, São Paulo - SP

Atendimento Social | Matrículas | Administrativo

**Núcleo de Atividades:** R. Arroio do Engenho, 200 - Conj. Hab. Instituto Adventista, São Paulo - SP



## RUA DE BRINCAR

R. Arroio do Engenho - Conj. Hab. Instituto Adventista, São Paulo - SP

Espaço público destinado à comunidade para incentivo à prática de atividades físicas e o brincar.

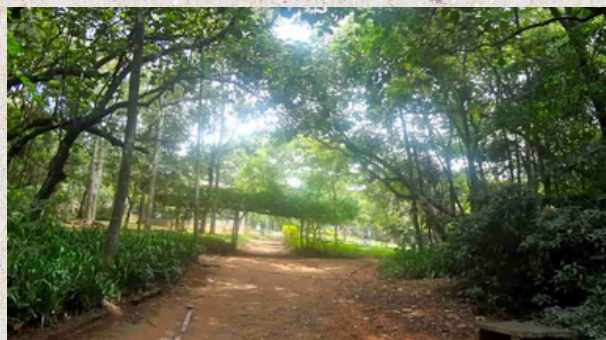

## PARQUE SANTO DIAS

R. Arroio das Caneleiras, 650 - Conj. Hab. Instituto Adventista, São Paulo - SP



## PARQUE SANTO DIAS

A infraestrutura do parque conta com playground, 03 quadras, aparelhagem de ginástica, pista de cooper, cozinha, biblioteca, refeitório e sanitários.



# ORIGEM DOS RECURSOS 2021

Fontes de Arrecadação

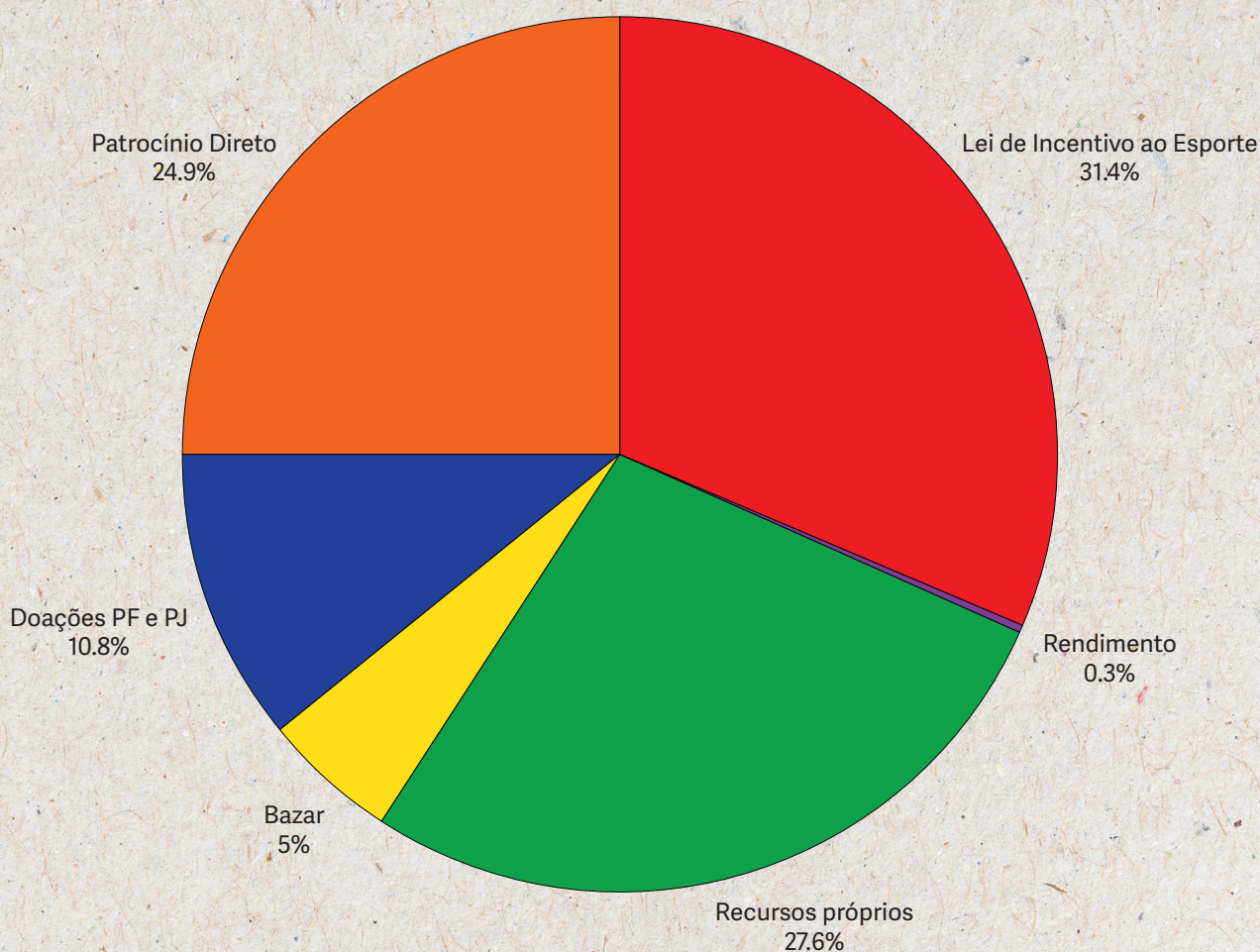





**SOBRE A  
A TU A Ç Ã O  
NO A M B I T O  
S O C I O -  
A S S I S T E N C I A L**



# JUSTIFICATIVA DO TRABALHO/ ANÁLISE TERRITORIAL

A região onde o Projeto Vida Corrida nasceu, desenvolveu, realizou e realiza suas atuais atividades é o distrito do Capão Redondo, localizado na zona sul da cidade de São Paulo, onde há anos sua população enfrenta desafios no acesso a equipamentos de diversas esferas e aos seus direitos básicos.

Segundo o Mapa da Desigualdade 2021, desenvolvido pela Rede Nossa São Paulo, a região possui alguns dos piores indicadores, entre os 96 distritos, na cidade de São Paulo. O mapa utiliza fontes públicas e oficiais para apresentação dos seus dados e faz um comparativo ao listar os indicadores de todos os distritos da capital paulista.

## **PERFIL DA POPULAÇÃO NO CAPÃO REDONDO**

Com uma população de 296.378 pessoas (ano-base 2020, fonte: Sistema Seade de projeções populacionais), o distrito possui 53,90% da população considerada entre pretos e pardos (IBGE 2010), 52,20% da população sendo do

público feminino (Seade, 2020), 45,30% da população entre 0-29 anos (Seade, 2019) e 10,59% da população infantil entre 0-6 anos (Seade, 2020).

## **DADOS SOCIOECONÔMICOS**

O Capão Redondo enfrenta uma dura realidade quando o assunto são as condições de moradia precárias da população. A região ocupa o 9º lugar entre os distritos com a maior proporção de domicílios em favelas, com uma taxa de 21,46% (SEHAB; Seade, 2020). Quando falamos de oferta de emprego formal, a taxa por dez mil habitantes da população, em idade ativa, é de 0,6, o que coloca o distrito no 89º lugar na lista das regiões da capital paulista (TEM; RAIS - Microdados; IBGE; Seade, 2019), o cenário é ainda mais crítico quando olhamos a média de remuneração mensal de empregos formais da população, que ocupa a 91ª posição (MTE; RAIS - Microdados, 2019) no ranking.

O acesso a transporte de massa e à internet móvel seguem a tendência dos indicadores



críticos. A proporção de moradores da região que residem em um raio de até 1km de estações de sistemas de transporte público de alta capacidade (trem, metrô e monotrilho) é 7 vezes menor do que na Santa Cecília, por exemplo, e 5 vezes menor o que a realidade em Santo Amaro, com uma taxa de 10,20% da população se enquadrando no critério. Quando falamos de acesso à internet móvel, a situação é ainda pior: a taxa do Capão Redondo é 11 vezes menor do que a região do Itaim Bibi, com 4,29% da distribuição de antenas de internet móvel por km<sup>2</sup>. A relação do acesso a cada dez mil habitantes piora: ainda em comparação a região do Itaim Bibi, novamente líder no ranking quanto ao acesso à internet móvel, a diferença é 24 vezes maior, tendo o Capão Redondo uma taxa de 1,0% da população contra 49,8% da população do Itaim Bibi.

## **VIOLÊNCIA E MORTALIDADE**

O coeficiente de mulheres vítimas de violência para cada dez mil mulheres residentes na região entre 20 e 59 anos é de 233,4%, sendo o 42º distrito com o maior índice na cidade. Quando falamos de feminicídio o indicador é ainda mais alarmante: o coeficiente é de 0,54, sendo o 23º maior de São Paulo.

Em relação a população LGBTQIAP o coeficiente de pessoas vítimas de violência homofóbica e transfóbica para cada cem mil habitantes é o 22º maior do ranking.

O indicador sobre os homicídios de jovens é o 25º maior, com um coeficiente de 18,3 jovens, entre 15 e 29 anos, vítimas de homicídio e intervenção letal.

A expectativa de vida para os moradores da região é, em média, de 62,5 anos, enquanto no Alto de Pinheiros a idade chega aos quase 81 anos. O Capão Redondo possui uma das 15 piores expectativas de vida da cidade. Durante a pandemia de Covid-19 os números de mortes colocaram o distrito no 11º da lista, tendo 20,7%

dos óbitos resultado da mortalidade por Covid-19.

Esses números, para além dos direitos sobre educação, acesso aos equipamentos de saúde, cultura e lazer, dizem muito sobre a realidade social da região. Existe um ditado que diz “contra fatos não há argumentos”, e os dados sociais apresentado anteriormente falam por si quando refletimos sobre a necessidade de intervenções que visem a melhoria da qualidade de vida da população no Capão Redondo.

Ainda, alguns dados alarmantes para não reforçarmos a necessidade de buscar mais e mais ações que visem a melhoria da vida e dos acessos na região:

Entre os nascidos vivos registrados, 10,12% dos nascidos vivos eram de mães com 19 anos ou menos. Ainda falando sobre maternidade, a região ocupa o 10º lugar no ranking de mortalidade materna, com um coeficiente de 122,14 óbitos femininos por causas maternas, para cada cem mil crianças nascidas.

## **SAÚDE**

O tempo médio para consultas na Atenção Básica é de 19 dias, já na Atenção Especializada a média sobe para 34 dias. Para exames especializados o tempo médio é de 35 dias. A cobertura estimada na Atenção Básica e as Estratégias de Saúde Familiar é uma das maiores entre os distritos e, apesar da aparência positiva, quando comparada as demais regiões, o dado evidencia que a taxa é maior entre as regiões com os piores indicadores sociais da cidade.

## **EDUCAÇÃO**

O abandono escolar, tema de grande preocupação da equipe do Projeto Vida Corrida, no Ensino Fundamental da rede municipal é a 14º maior da lista em São Paulo, enquanto a distorção da idade-série no Ensino



Fundamental da rede municipal é uma das 20 maiores.

## **CULTURA E LAZER**

Segundo o Mapa, a taxa de centros culturais, casas e espaços de cultura para cada dez mil habitantes é ZERO. Quando falamos de equipamentos públicos, a proporção de equipamentos públicos de cultura municipais para cada cem mil habitantes é de 0,7, enquanto a proporção de salas de cinema municipais para cada dez mil habitantes é de 0,3. O número de museus, teatros, espaços culturais independentes e ocupações culturais (municipais e estaduais) também é ZERO a cada dez mil habitantes. Os equipamentos públicos municipais de esporte para cada dez mil habitantes é 0,24, enquanto na região do Jabaquara, 2º melhor colocado na lista, a proporção é de 1,25, evidenciando, mais uma vez, a desigualdade social na cidade e a desproporção dos acessos que a população em diferentes regiões da metrópole enfrentam.

## **REPORTAGENS**

- Segundo material do El País, de 2020, crianças no Capão Redondo tem 86x mais risco de ser estuprada do que em outros distritos.
- Em matéria de 2019 da Folha, o distrito liderou ranking de violência contra mulher.
- Em matéria de 2021, ano passado, o Capão Redondo, ao lado de Campo Limpo e Jardim Herculano, na zona Sul, lideraram a lista de bairros que têm mais roubos na cidade.



# OBJETIVOS GERAIS E ESPECÍFICOS

## OBJETIVO GERAL

Promover a inclusão social, saúde, autoestima e qualidade de vida para as crianças e mulheres do bairro Capão Redondo por meio do esporte.

## OBJETIVOS ESPECÍFICOS

- Realizar acolhida de todos os atendidos;
- Atendimento social dos beneficiários e suas famílias;
- Manter os(as) beneficiários do projeto em local seguro, oferecendo atividades direcionadas/diversificadas e estimulando hábitos saudáveis;
- Manter e ampliar o número de atendidos;
- Favorecer o aprendizado de atitudes e valores humanos;
- Monitorar o desempenho escolar;
- Favorecer a melhora das capacidades físicas dos(as) beneficiários(as).

## OBJETIVOS SOCIOASSISTENCIAIS

Conforme estabelecido no PRONAS – PNAS 2004, a Associação Projeto Vida Corrida realiza serviços de proteção básica de assistência social aos beneficiários, visando

a potencialização da “família como unidade de referência, fortalecendo seus vínculos internos e externos de solidariedade, através do protagonismo de seus membros e da oferta de um conjunto de serviços locais que visam a convivência, a socialização e o acolhimento, em famílias cujos vínculos familiar e comunitário não foram rompidos, bem como a promoção da integração ao mercado de trabalho”. Entre nossos objetivos de atuação, estão:

- Realizar acolhida de todos os(as) atendidos(as) sem distinção de classe social, nacionalidade, sexo, raça, cor ou crença religiosa (conforme previsto em nosso Estatuto);
- Apoiar as famílias com atividades, reuniões, atendimentos e encaminhamentos sociais;
- Articular com as redes de serviços socioassistenciais;
- Oferecer acolhimento a atendimento por equipe multidisciplinar, com vistas a formação integral dos indivíduos;
- Elaborar diagnóstico e intervenções junto aos atendidos e suas famílias;
- Desenvolver atividades e ações de inclusão e cidadania, oportunizando o



acesso aos direitos básicos individuais, sensibilização e conscientização sobre os direitos e deveres cidadãos, bem como a participação, empoderamento e autonomia dos indivíduos.

- Promover momentos de socialização e convivência comunitária e familiar, com vistas ao fortalecimento dos vínculos entre famílias e com a comunidade.



# FLUXO DE ATENDIMENTO GERAL

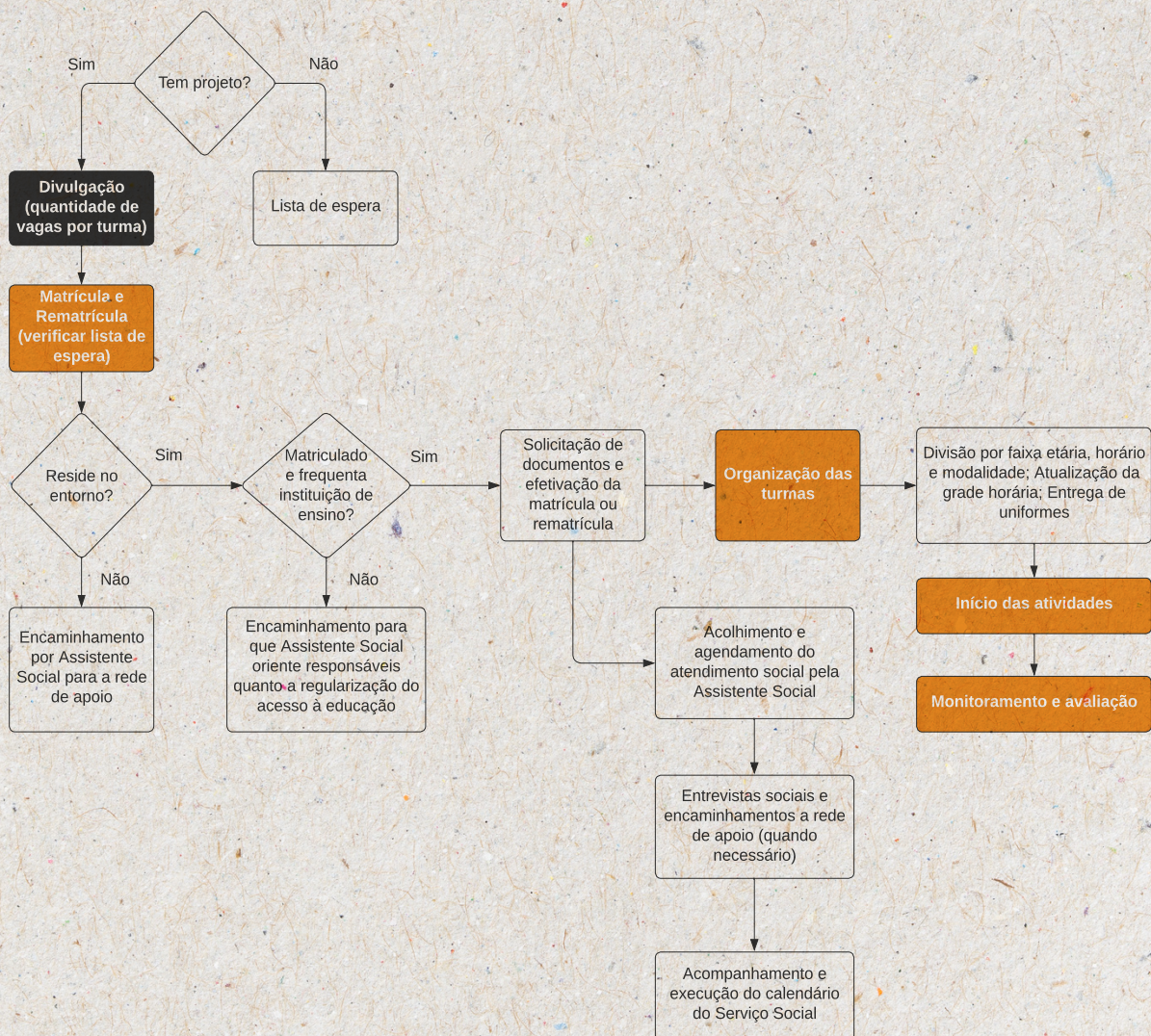



# SERVIÇO SOCIAL 2021-2022

## OBJETIVO GERAL

Realizar atendimento qualificado para que os usuários reconheçam e desenvolvam suas potencialidades e se percebam como sujeitos de direitos e deveres.

## OBJETIVOS ESPECÍFICOS

- Ofertar atendimento social qualificado, priorizando as necessidades e singularidades apresentadas por cada usuário;
- Encaminhamento de denúncias de violações de direitos;
- Priorizar momentos de troca, cuidado, atenção, solidariedade e ação em conjunto para a transformação da realidade;
- Propiciar às famílias atendidas, atividades e processos socioeducativos, por meio de reuniões, palestras e oficinas, que repercutam em oportunidades, garantindo nas ações a participação do indivíduo na construção do seu projeto de vida;
- Promover ações de conscientização e interação com problemas existentes na comunidade e sociedade;
- Realizar articulação com os serviços públicos e com organizações e movimentos da sociedade civil, estruturando os fluxos de atendimento

e garantindo atenção completa e qualificada às demandas;

- Trabalhar em parceria com órgãos públicos, para responder prontamente a demandas emergenciais, bem como as ocasionadas pela eventual chegada da COVID 19, deixando milhares de famílias em situação de vulnerabilidade.

## METODOLOGIA

A metodologia do trabalho para a realização das estratégias, se adequa às necessidades dos usuários, familiares e grupos de atendidos, reconhecendo suas realidades e práticas, assim, progressivamente, podendo chegar a ações transformadoras.

## ATRIBUIÇÕES DO SERVIÇO SOCIAL

- Viabilizar o acesso aos direitos dos usuários;
- Informar e discutir com os usuários e suas famílias os direitos socioassistenciais e o Estatuto da Criança e do Adolescente – ECA, sensibilizando-os para a identificação de situações de risco;
- Acolher, identificar, elaborar e encaminhar relatório para o CRAS/CREAS sobre situações de risco, suspeita de violência,



abandono, maus-tratos, negligência, abuso sexual contra a criança/adolescente, consumo de drogas e gravidez;

- Realizar entrevista com famílias de crianças e adolescentes e avaliar a possibilidade da inclusão nos Programas de Transferência de Renda;
- Orientar e encaminhar para o CRAS, rede socioassistencial e demais serviços públicos as crianças, adolescentes e/ou seus familiares;
- Discutir em reuniões da equipe técnica os casos que necessitem providências;
- Elaborar relatórios, sistematizar dados e informações acerca dos atendimentos realizados, bem como dados estatísticos e técnicos para Coordenação do Projeto Vida Corrida;
- Participar da discussão de casos com os demais membros da equipe técnica; realizar palestras, rodas de conversas e atividades em grupo;
- Orientar, encaminhar e auxiliar na obtenção de documentos pessoais quando necessário;
- Orientar a população atendida, e seus familiares quanto ao acesso à busca de seus direitos e deveres;
- Fazer acompanhamentos individual, grupal e familiar;
- Participar da elaboração do planejamento semestral e mensal levando em conta a legislação vigente e as necessidades dos usuários do serviço;
- Registrar as atividades relacionadas à sua atuação;
- Articulações externas;
- Visitas institucionais.

## **ESTRATÉGIAS**

- Planejamento mensal;
- Reunião mensal com a equipe;

- Levantamento de dificuldades;
- Estudos de Casos;
- Elaboração de atividades.

## **PLANTÃO SOCIAL**

- Informações sobre a natureza, objetivos e rotinas dos serviços, incluindo as normas de funcionamento e os direitos dos usuários no serviço;
- Garantia de espaço sigiloso onde o usuário possa ser ouvido, orientado e encaminhado dentro das suas necessidades;
- Orientar sobre a rede de serviços inseridos na região, voltados para a proteção social, órgãos de defesa de direitos, redes de enfrentamento e serviços públicos, realizando encaminhamentos de acordo com as necessidades apresentadas durante entrevista e ou atendimento social.

## **REUNIÕES SOCIOEDUCATIVAS**

- Promover atividades de sociabilidade, através da construção de vínculos, interpessoais, Inter geracionais, familiares, e comunitário, visando a inserção sociocultural e fortalecimento da cidadania;
- Proporcionar espaço de bem-estar e lazer.

## **ACOMPANHAMENTO FAMILIAR**

- Realizar acompanhamento de acordo com a necessidade de cada indivíduo cadastrado no projeto Vida Corrida.

## **CONTROLE E AVALIAÇÃO**

- A avaliação e controle ocorrerá mensalmente, no decorrer do desenvolvimento do trabalho e em





momentos específicos, levando em consideração os seguintes indicadores:

- Número de pessoas atendidas;
- Número de pessoas encaminhadas;
- Número de participantes nas atividades socioeducativas.

### **PROFISSIONAL RESPONSÁVEL**

Samara Martins | Assistente Social - CRESS/SP  
56249





**CRONOGRAMA  
ANUAL SERVICIO  
SOCIAL 2022**







# FRENTES DE ATUAÇÃO E ATIVIDADES PREVISTAS PARA 2022

O Projeto Vida Corrida oferece acesso a prática esportiva para o público infantil (meninos e meninas) dos 6 aos 15 anos e adultos (mulheres) dos 16 até a terceira idade, gratuitamente, na região do Capão Redondo, na zona sul de São Paulo.

Entre as atividades, são trabalhadas modalidades como Atletismo, Basquete, Tênis e Futebol Feminino, todos destinados ao público infantil. Para o público adulto oferecemos as modalidades de Corrida, Condicionamento Físico e Futebol Feminino.

Além da equipe de profissionais para desenvolvimento das atividades esportivas e extracampo, contamos com a área de Serviço Social e profissional capacitada à disposição para acolhimento e atendimento social, encaminhamentos e relacionamento com a

rede de proteção, e elaboração e execução de atividades socioeducativas, com programas focados no desenvolvimento integral dos indivíduos e para a garantia de direitos dos mesmos.

## ESPORTES:

### I. Infantil (meninos e meninas)

- Iniciação Esportiva (6 e 7 anos): Dias/ Horários: Segundas, quartas e sextas - 8h10; 9h20; 14h30; 15h40;
- Iniciação Esportiva (8 e 9 anos): Dias/ Horários: Segundas, quartas e sextas - 8h10; 9h20; 14h30; 15h40;
- Iniciação Esportiva (10 a 12 anos): Dias/ Horários: Segundas, quartas e sextas -



8h10; 9h20; 14h30; 15h40;

- Iniciação Esportiva (13 a 15 anos): Dias/Horários: Segundas, quartas e sextas - 8h10; 9h20; 14h30; 15h40;
- Futebol Feminino (sub 11 – sub 13): Dias/Horários: Segundas, quartas e sextas - 8h10; 14h30
- Futebol Feminino (sub 15 – sub 17): Dias/Horários: Segundas, quartas e sextas - 9h20; 15h40

## II. Adulto (mulheres)

- Condicionamento Físico (16 anos +): Dias/Horários: Segundas, terças, quartas, quintas e sextas - 7h; 8h10
- Corrida (16 anos +): Dias/Horários: Segundas, quartas e sextas - 7h; 8h10
- Futebol (18 anos +): Dias/Horários: Segundas, quartas e sextas - 7h

## ASSISTÊNCIA SOCIAL:

### I. Extensão Escolar (meninos e meninas)

- Atividades extraescolares (11 anos +): Trabalhar a língua portuguesa e suas amplitudes, trazendo atividades de continuidade a conteúdos escolares e aprofundamento aos mesmos. Dias/Horários: Segunda – 8h10 às 09h10 – 09h10 às 10h10 – 13h10 às 14h10 – 15h40 às 16h40

### II. Projeto de Vida (meninos e meninas)

- Projeto de Vida (15 anos +): Projeto voltado para ingressar jovens ao mercado de trabalho, usando como base discussões sociais e estruturais. Dias/Horários: Sextas – 08h10 às 09h10 – 09h20 às 10h20 – 14h30 as 15h30 – 15h40 às 16h40

### III. Atendimento as Famílias (família)

- Atendimento Direcionado (16 anos +):

Atender as famílias e conseguir fazer o mapeamento das necessidades usando como método o acompanhamento das estruturas familiares. Dias/Horários: Segundas, terças, quartas, quintas e sextas

## OUTRAS AÇÕES

- Inauguração e desenvolvimento da Cooperativa Vida Corrida para geração de renda à organização e às mulheres da comunidade, com oferta de espaço, equipamentos, materiais e assessoria na confecção de produtos através da costura;
- Encontros para capacitação e treinamento da equipe para a prática responsável, segura e inclusiva, com encontros sobre:
  - a) Código de conduta e política de proteção a crianças, adolescentes, mulheres e pessoas em situação de vulnerabilidade;
  - b) Treinamento Projeto REXONA Quebrando Barreiras, com realização dos módulos sobre: confiança e oportunidade; inclusão; engajamento; objetivos, vozes e escolhas; pessoas com deficiência – acesso e inclusão; antipreconceito; igualdade de gênero e deficiência – melhorando a inclusão;
  - c) Capacitação e treinamento, ao longo do ano, para atendimento acolher e respeitoso das pessoas atendidas pela organização e uso adequado de ferramentas e instrumentos.
- Revisão da metodologia pedagógica junto a Consultoria Interação, Inteligência & Performance, liderado por referências na área do esporte educacional;
- Continuidade na parceria com a Consultoria Social Fonseca Projetos Esportivos para Desenvolvimento Institucional; elaboração, execução e prestação de contas de projetos



incentivados e elaboração de estratégias para relacionamento com parceiros e expansão das atividades;

## CONTATOS

**Telefones:** (11) 5812-5204 / (11) 99573-5674 

**E-mail:** [vidacorrída@vidacorrída.org.br](mailto:vidacorrída@vidacorrída.org.br) 

**vidacorrída.org.br** 

[instagram.com/ProjetoVidaCorrida](https://www.instagram.com/ProjetoVidaCorrida) 

[facebook.com/ProjetoVidaCorrida](https://www.facebook.com/ProjetoVidaCorrida) 